



**PROVINCIA DI RAVENNA**

**(Codice Fiscale e Partita I.V.A. n. 00356680397)**

**Accordo operativo tra la Provincia di Ravenna, il Comune di Ravenna, l'Autorità Portuale di Ravenna e la Camera di Commercio Industria Artigianato Agricoltura di Ravenna, Lepida Spa, per la realizzazione della rete di accesso in banda larga fra la zona industriale Bassette e il teminal crociere di Porto Corsini, prevista in quota parte dalla WP 6 (Pilot Actions) nell'ambito del progetto "EA SEA-WAY, Europe-Adriatic SEA-WAY " finanziato dal Programma di Cooperazione Transfrontaliera IPA ADRIATICO 2007-2013. CUP n. J69G13001070007**

L'anno 2015 (duemilaquindici) addì \_\_\_\_\_ del mese di \_\_\_\_\_ nella Residenza della Provincia di Ravenna in Piazza dei Caduti per la Libertà n 2, con la presente scrittura privata da valere ad ogni effetto di legge

**FRA**

Il dr. Alberto Rebucci, nato a Bologna il 16/07/1957, nella sua qualità di Dirigente del Settore Attività Produttive e Politiche Comunitarie della Provincia di Ravenna, giusto l'atto del Presidente della Provincia n. 2 del 04/01/2012 e il Provvedimento dirigenziale nr. 8 del 3 Gennaio 2014 - domiciliato per le sue funzioni presso la sede della Provincia, il quale interviene in nome, per conto e nell'esclusivo interesse della Provincia di Ravenna (C.F. 00356680397);

**E**

Il dr. \_\_\_\_\_, nato a \_\_\_\_\_ il \_\_\_\_\_, nella sua qualità di \_\_\_\_\_ dell'Autorità Portuale di Ravenna domiciliato per le sue funzioni presso Via Antico Squero, 31-48122 Ravenna (RA) il quale interviene in nome, per conto e nell'esclusivo interesse dell'Autorità Portuale di Ravenna (C.F. e P.IVA 92033190395);

**E**

Il dr. \_\_\_\_\_, nato a \_\_\_\_\_ il \_\_\_\_\_, nella sua qualità di \_\_\_\_\_ del

Comune di Ravenna domiciliato per le sue funzioni presso Piazza del Popolo, 1 - 48121 Ravenna (RA) il quale interviene in nome, per conto e nell'esclusivo interesse del Comune di Ravenna (P.IVA 00354730392);

**E**

Il dr. \_\_\_\_\_, nato a \_\_\_\_\_ il \_\_\_\_\_, nella sua qualità di \_\_\_\_\_ della Camera di Commercio Industria Artigianato Agricoltura di Ravenna domiciliato per le sue funzioni presso V.le L.C. Farini, 14 48121 Ravenna (RA) il quale interviene in nome, per conto e nell'esclusivo interesse della Camera di Commercio Industria Artigianato Agricoltura di Ravenna (C.F. e P.IVA 00361270390);

**E**

Il dr. \_\_\_\_\_, nato a \_\_\_\_\_ il \_\_\_\_\_, nella sua qualità di \_\_\_\_\_ di Lepida spa domiciliato per le sue funzioni presso V.le Aldo Moro, 64 10127 Bologna (BO) il quale interviene in nome, per conto e nell'esclusivo interesse di Lepida spa (P.IVA 02770891204);

#### **PREMESSO CHE**

La Giunta Provinciale con delibera n. 291 del 4/12/2013 esecutiva ai sensi di legge, avente ad oggetto: "Approvazione definitiva progetti "EA SEA-WAY" e "HERA", a seguito di finanziamento sul bando dei progetti strategici del Programma di Cooperazione Trasfrontaliera IPA-Adriatico 2007-2013, ai quali la Provincia di Ravenna aderisce in qualità di partner. Accertamento ed impegno delle risorse assegnate. Approvazione schema di accordo partenariale.", e con la quale è stata accertata ed impegnata la quota di contributo spettante alla Provincia di Ravenna ed è stato dato mandato al Dirigente del Settore Attività Produttive e Politiche Comunitarie per tutti gli atti necessari e conseguenti al fine di dare attuazione al progetto stesso;

Fra le attività previste nel progetto ed all'oggi in corso di implementazione vi è la realizzazione di un investimento strutturale di competenza della Provincia di Ravenna previsto dalla WP6 denominato "Realizzazione di una nuova linea potabile a servizio del Terminal Crociere a Porto Corsini", in coerenza con l'obiettivo generale del Progetto di migliorare la mobilità delle persone all'interno dell'area Programma ponendo l'accento sul trasporto passeggeri all'interno del bacino dell'Adriatico;

Il sopra citato progetto prevede anche la predisposizione di tubature utili alla posa in opera di fibra ottica;

Allo stato attuale vi è assenza di infrastrutture telematiche a banda ultralarga affidabili in quella

porzione di territorio capaci di portare connettività verso Internet e direttamente verso gli Enti Pubblici che hanno attività con il Terminal Crociere;

L'effettiva realizzazione del cablaggio produrrebbe enormi effetti positivi per il terminal crociere sia in termini di maggiore sicurezza e fluidità dei flussi di dati relativi alle attività gestionali del terminal stesso, sia in termini di maggiori servizi ai passeggeri;

L'intervento di infrastrutturazione in fibra ottica è realizzabile nel 2015 in quanto si collega ai lavori in corso per il terminal crociere e per le Bassette che termineranno nel 2015 stesso

La Società Lepida spa è lo strumento operativo, promosso da Regione Emilia-Romagna, per la pianificazione, l'ideazione, la progettazione, lo sviluppo, l'integrazione, il dispiegamento, la configurazione, l'esercizio, la realizzazione delle infrastrutture di telecomunicazione e dei servizi telematici che sfruttano le infrastrutture di rete, per Soci e per Enti collegati alla Rete Lepida; si occupa pertanto dell'attuazione delle politiche digitali per la crescita delle città, dei territori e delle comunità in Emilia-Romagna, in particolare per la attuazione dell'Agenda Digitale;

Sia la Provincia di Ravenna, sia il Comune di Ravenna, che l'Autorità Portuale di Ravenna sono soci di Lepida spa e sono interconnessi alla Rete Lepida;

LepidaSpA sta commissionando i lavori di estensione della Rete Lepida in fibra ottica, di proprietà pubblica, nell'area Bassette, per l'infrastrutturazione nativa del DataCenter Regionale ubicato nell'EX falegnameria messa a disposizione dal Comune di Ravenna;

Vi è la necessità di ottimizzazione il traffico telematico di Provincia di Ravenna, Comune di Ravenna ed Autorità Portuale di Ravenna verso il Terminal Crociere;

A seguito di vari incontri fra i referenti della Provincia di Ravenna, Comune di Ravenna, Autorità Portuale di Ravenna, CCIAA di Ravenna e Lepida spa, è stata verificata la reale fattibilità dell'intervento di cablaggio con fibra ottica che potrebbe servire la zona compresa fra l'area industriale Bassette fino ad arrivare al Terminal Crociere di Porto Corsini, includendo lungo il percorso anche il Terminal Traghetti;

A seguito di analisi effettuate da LepidaSpA si rileva la possibilità di interconnettere in fibra ottica il Terminal Crociere, partendo dalle Bassette, per un percorso di 8.6Km ed un costo stimato di 300K€+IVA, per un totale complessivo di c.a. 305.000 € IVA inclusa.

Attesa la necessità di regolamentare i ruoli e i compiti tra i soggetti sopra citati mediante protocollo d'intesa preliminare:

**SI CONVIENE E STIPULA QUANTO SEGUE**

## **Art. 1**

### **Principi Generali**

Le premesse costituiscono parte integrante del presente accordo.

## **Art. 2**

### **Obiettivi**

Le parti contraenti concordano sull'opportunità che nei tempi più rapidi possibile si proceda alla " realizzazione della rete di accesso in banda larga fra la zona industriale Bassette e il terminal crociere di Porto Corsini, prevista in quota parte dalla WP 6 (Pilot Actions) nell'ambito del progetto "EA SEA-WAY, Europe-Adriatic SEA-WAY" finanziato dal Programma di Cooperazione Transfrontaliera IPA ADRIATICO 2007-2013.

## **Art. 3**

### **Modalità di attuazione delle finalità**

Al fine di realizzare tale intervento in oggetto nei tempi più celeri, con la migliore qualità tecnica e nel pieno rispetto delle normative vigenti in materia di opere pubbliche, e il pieno rispetto dei Regolamenti anche in materia di lavori pubblici alla base del Programma IPA Adriatico 2007-2013 le parti convengono quanto segue:

- a) ogni soggetto coinvolto si impegna a cofinanziare l'intervento, predisponendo le risorse nell'ambito dei bilanci 2015 e portando il presente accordo agli organi competenti per approvazione, al fine di avviare l'iter di impegno economico e di finalizzarlo in tempi coerenti con le necessità realizzative e di rendicontazione dell'opera;
- b) la quota di cofinanziamento (IVA inclusa) da parte di ognuno viene stabilita come segue:
  - b1) Provincia di Ravenna: 150.000 euro già disponibili nell'ambito del budget del progetto EA SEA-WAY Programma IPA Adriatico 2007-2013
  - b2) Comune di Ravenna: 25.000 euro
  - b3) Autorità Portuale di Ravenna: 25.000 euro
  - b4) CCIAA di Ravenna: 25.000 euro
  - b5) LepidaSpa: implementazione di specifiche attività concordate fra le parti di cui al punto c) per un valore di 80.000;
- c) LepidaSpa si impegna a:
  - cofinanziare l'eventuale differenza economica rispetto ad un investimento di 220K€ IVA compresa
  - ai fini di realizzare il modello di infrastrutturazione oggetto della presente convenzione previsto dalla Legge regionale n.14/2014 effettuerà a titolo gratuito, i sopralluoghi, la progettazione, la direzione lavori, la supervisione e il coordinamento delle opere, la selezione

delle aziende appaltatrici secondo i principi e le regole di accesso al mercato tipici delle pubbliche amministrazioni nonché nel rispetto delle normative vigenti in materia di lavori pubblici e dei Regolamenti Comunitari alla base del Programma IPA Adriatico 2007-2013. Nell'esperire le procedure di gara dovrà avere cura di confrontarsi con la Provincia di Ravenna affinché la procedura sia in linea con i vincoli di rendicontazione e le tempistiche di spesa del progetto;

- d) Impegno congiunto ad istituire un tavolo tecnico per la progettazione congiunta dell'opera che tenga conto delle necessità tecniche ed operative di tutti i soggetti coinvolti;
- e) Impegno congiunto ad offrire la massima semplificazione in termini di permessistica partecipando attivamente alla definizione delle specifiche operative;
- f) Nomina della Provincia di Ravenna quale capofila dell'intervento in oggetto;
- g) La proprietà delle nuove infrastrutture realizzate viene suddivisa in quota parte a quanto finanziato dai soggetti proponenti rispetto ai costi complessivi assunti per l'opera;
- h) Di cedere a LepidaSpA la gestione esclusiva dell'opera a fronte di non aver alcun costo ricorrente annuale per la manutenzione ordinaria.
- i) Il Comune di Ravenna si impegna a:
  - mettere a disposizione del progetto Ea Sea Way le tubazioni previste nello stralcio planimetrico allegato alla presente convenzione;
  - sulla base delle attività necessarie a rendere funzionali i progetti esecutivi delle opere da realizzare, ad autorizzare a titolo gratuito, tutte le attività lavorative di nuova realizzazione unitamente a quelle che si renderanno necessarie al fine di intercettare le infrastrutture di cui al comma precedente comprendendo oneri e tasse comunali a qualsiasi titolo. Gli scavi su suolo pubblico dovranno comunque essere eseguiti nel rispetto di quanto riportato dalle linee guide approvate dalla Giunta Comunale del [12/11/2013](#). Il rilascio di tali autorizzazioni avverrà senza versamenti di oneri di bollo e di diritti di segreteria;
  - Qualora si intervenga su aree di proprietà comunale il Comune, come soggetto avente titolo, si impegna a farsi parte diligente per l'espletamento delle procedure di ottenimento di tutti i permessi relativi alle opere da realizzare e farsi carico di tutti gli oneri derivanti. In particolare il Comune si impegna a mettere a disposizione, a titolo gratuito, l'utilizzo di aree di proprietà comunale tramite la formalizzazione di relativi atti;
  - fornire alla D.L. di Lepida SpA tutti i permessi necessari, fornendo la massima semplificazione amministrativa possibile, nel rispetto della normativa vigente.
- l) Ai sensi del comma 2 dell'art. 28 del "Nuovo codice della strada", decreto legisl. 30 aprile 1992 n. 285 e successive modificazioni "qualora per comprovate esigenze della viabilità, si renda necessario modificare o spostare, su apposite sedi messe a disposizione dall'ente proprietario della strada, le reti realizzate da Lepida SpA, l'onere relativo allo spostamento dell'impianto è a carico di Lepida o suo avente causa in qualità di gestore del pubblico servizio;

i termini e le modalità per l'esecuzione dei lavori sono previamente concordati tra le parti, contemperando i rispettivi interessi pubblici perseguiti.

#### **Art. 4**

##### **Durata**

Il presente accordo avrà effetto a decorrere dalla data della sua sottoscrizione con l'impegno di concludere i lavori entro il 2015 e comunque in tempi utili affinché la quota parte a carico della Provincia di Ravenna possa essere rendicontata entro fine Ottobre 2015.

#### **Art. 5**

##### **Costi**

Il presente accordo non prevede alcun compenso nei confronti dei rispettivi sottoscrittori, comporta l'obbligo da parte della Provincia di Ravenna di farsi carico direttamente dei costi per la realizzazione in quota parte della rete di accesso in banda larga fra la zona industriale Bassette e il terminal crociere di Porto Corsini per un importo di euro 150.000,00 (IVA e altro onere compreso) previsti dal budget del Progetto EA SEA-WAY della Provincia di Ravenna per investimenti strutturali connessi al Progetto Pilota previsto nella WP 6. Ulteriori oneri eccedenti tale somma per la realizzazione dell'opera oggetto di tale accordo e successivi costi per la conservazione e gestione dell'opera vengono ripartiti come indicato nell'art. 3.

#### **Art. 6**

##### **Domicilio**

Agli effetti del presente accordo le parti eleggono domicilio in Ravenna, presso la Provincia di Ravenna, Piazza Caduti per la Libertà n. 2/4.

#### **Art. 7**

##### **Regime fiscale**

Il presente accordo, redatto nella forma di scrittura privata non autenticata, è soggetto a registrazione solo in caso d'uso, ai sensi dell'art. 5 comma 2 del D.P.R. n. 131/1986 e s.m.i.

#### **Art. 8**

##### **Spese contrattuali**

Le eventuali spese inerenti o conseguenti al presente atto sono a carico di LepidaSpa quale stazione appaltante.

**Art. 9**

**Controversie**

Ogni eventuale controversia che dovesse sorgere tra le parti e che non sia possibile risolvere in via amichevole è deferita all'organo giudiziario del competente Foro di Ravenna.

**Art. 10**

**Disposizione Finali**

Per quanto non espressamente previsto dal presente accordo, si applicano le disposizioni previste dal codice civile, dalle leggi regionali in materia, se e in quanto applicabili.

Letto, confermato e sottoscritto

Ravenna, \_\_\_\_\_

**per la Provincia di Ravenna**

**per il Comune di Ravenna**

**per l'Autorità Portuale di Ravenna**

**per la Camera di Commercio Industria Artigianato Agricoltura di Ravenna**

**per Lepida Spa**

*Allegato: Stralcio planimetrico dell'intervento*

## Progetto Ea Sea Way

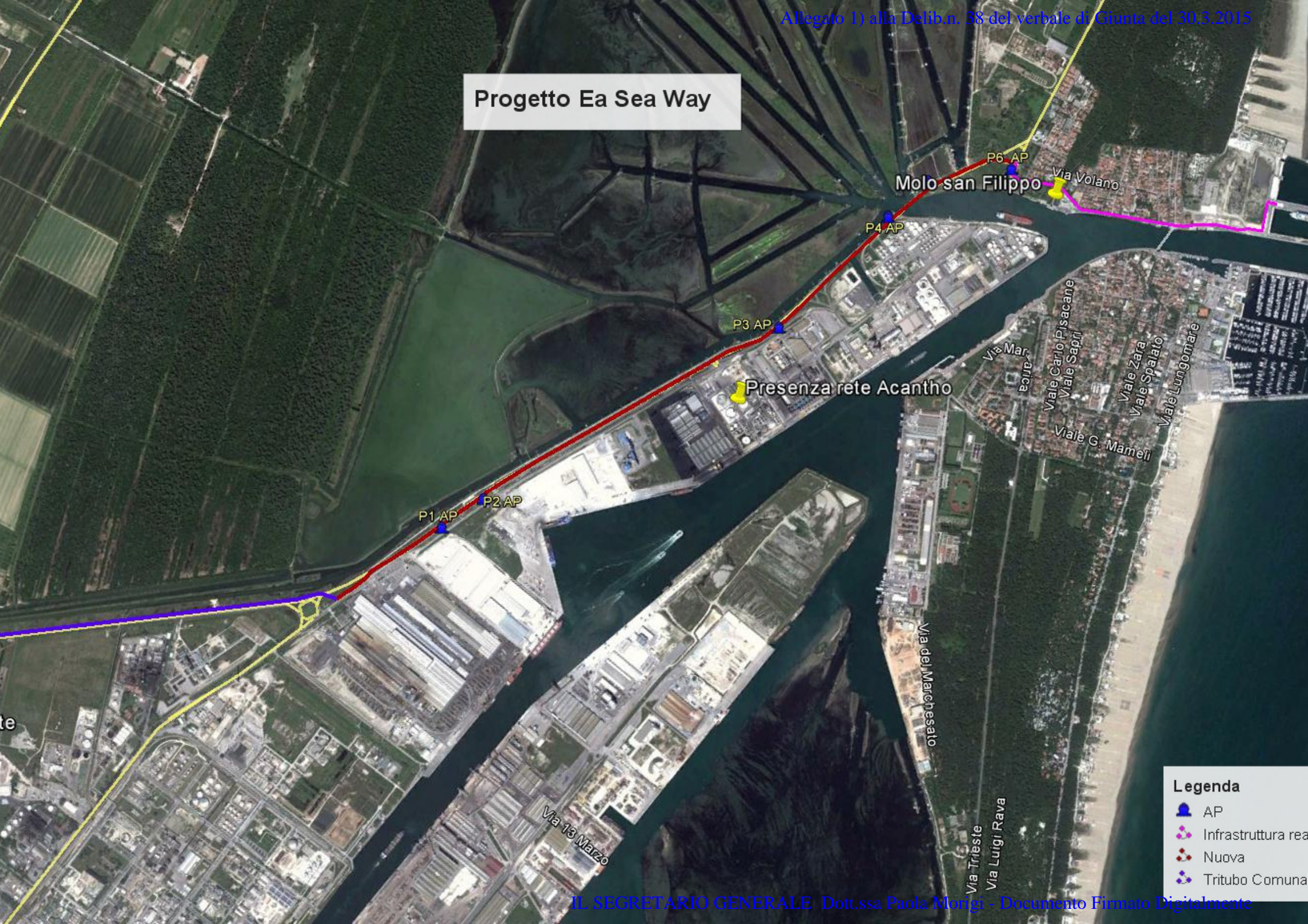

### Legenda

- AP
- Infrastruttura rea
- Nuova
- Tributo Comunale